D'où venons-nous ? Où allons-nous ?

La vie après la mort, le voyage de l'âme

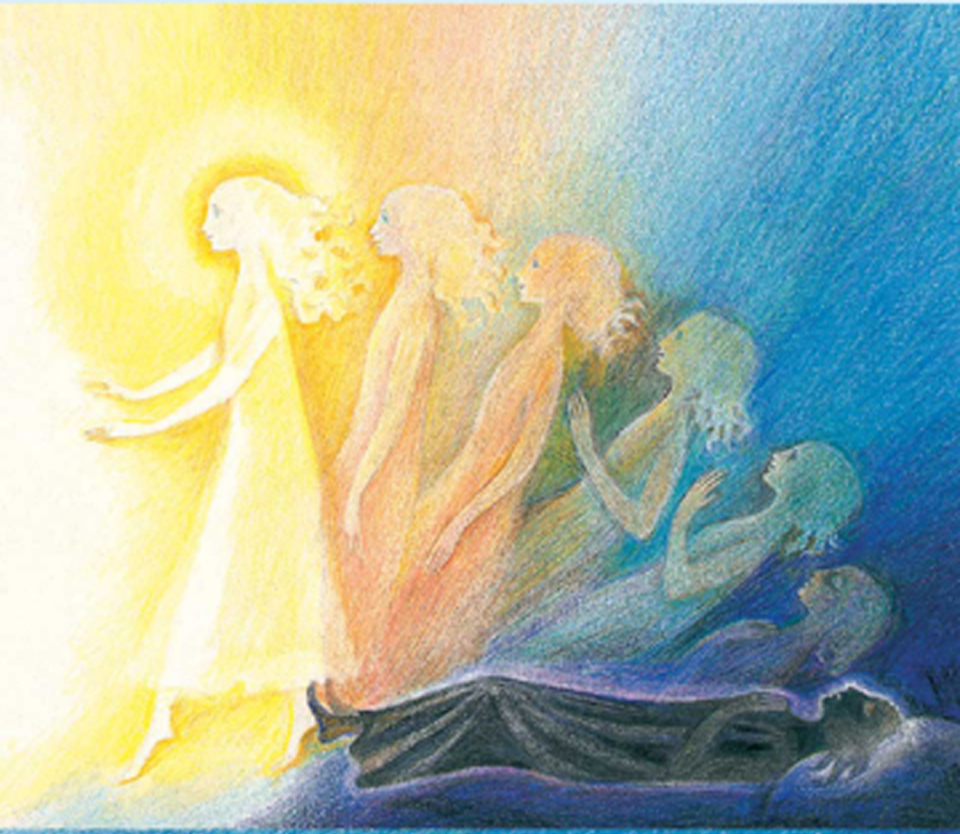

D’où venons-nous ? Où allons-nous ?

La vie après la mort, le voyage de l’âme

L'Esprit universel –
L'enseignement de l'amour pour Dieu et pour le prochain
envers l'homme, la nature et les animaux

D'où venons-nous ? Où allons-nous ?
La vie après la mort, le voyage de l'âme

2ème édition en français : août 2017

© Gabriele-Verlag Das Wort
Max-Braun-Str. 2, 97828 Marktheidenfeld, Allemagne
www.gabriele-verlag.com
www.editions-gabriele.com

Titre original en allemand :
Ich kam – woher? Ich gehe – wohin?

Pour toute question se rapportant au sens,
l'édition allemande fait référence.
Traduction de l'allemand autorisée par
© Gabriele-Verlag Das Wort GmbH

Tous droits réservés.

Imprimeur : KlarDruck GmbH, Marktheidenfeld, Allemagne

N° ISBN : 978-3-89201-944-2

Lorsque je viens,
personne ne sait qui je suis
et d'où je viens.

Lorsque je pars,
personne ne sait qui j'étais
et où je vais.

Ce livre contient des connaissances
données par les mondes spirituels les plus élevés.
Il donne des réponses à des questions
aussi anciennes
que l'humanité elle-même.

Table des matières

Préface 9

I. D'où venons-nous ? Où allons-nous ?
La vie après la mort, le voyage de l'âme 11

Introduction 12

La mort n'est pas une destruction
mais une transformation 17

Comment se déroule la mort ?
Qu'éprouve l'âme en quittant le corps ? 21

L'âme se détache du corps en fonction
de son état de développement spirituel 25

Où se se rendra notre âme après avoir
déposé le corps ? 31

Quelles sont pour l'âme les conséquences
du deuil de ses proches ? 35

Quel est le sens de notre vie sur Terre ? 37

II. Questions et réponses 41

Préambule 42

Aide au mourant 43

Assistance médicale 49

Sortie de l'âme du corps 53

Inhumation ou incinération du corps.
Contacts avec les défunts 60

Le suicide 69

Karma et réincarnation 74

Planètes et plans de purification 84

Questions d'ordre général 94

Citations 101

Préface

Chaque jour des personnes sont emportées par la mort. La plupart d'entre nous ont peur de mourir et se demandent ce qu'ils vont bien devenir ensuite.

Nombreux sont ceux qui pensent : « Nous ne savons pas ce qui se passe après la mort. Personne n'est jamais revenu de l'au-delà pour en témoigner. » Les églises institutionnelles n'ont pas non plus donné de réponses satisfaisantes à cette question existentielle majeure.

Aux yeux de ceux qui considèrent l'existence menée entre la naissance et la mort comme étant « la vie », la question de leur origine et de leur devenir semble un mystère.

Il ne s'agit cependant pas d'un mystère mais de la vérité dont beaucoup de gens n'ont plus connaissance et qui est exposée dans ce livre : la mort ne constitue pas le terme de notre existence mais bien plutôt le portail vers sa continuation sur un autre plan, vers une existence qui sera d'autant plus lumineuse que l'homme aura maîtrisé consciemment les devoirs de sa vie terrestre.

La mort est donc une étape sur le parcours de notre âme vers la vie parfaite !

Si nous comprenons ce qu'est vraiment la vie, la mort perdra son visage terrifiant. Après la mort, notre vie se poursuit. C'est nous-mêmes qui déterminons comment.

Editions Gabriele La Parole

I.

D'où venons-nous ?
Où allons-nous ?

La vie après la mort,
le voyage de l'âme

Introduction

Qu'est-ce que la vie ?

La vie, notre vie, n'est-elle que ce court laps de temps situé entre le début et la fin de la vie sur Terre, entre la naissance et la mort, ces deux événements incontournables bien souvent liés à des difficultés et des souffrances pour tous ceux qui sont concernés ? N'y a-t-il vraiment rien d'autre à dire sur la vie sinon que l'être humain est engendré par ses parents, qu'il se développe dans le sein de sa mère pour ensuite naître, vivre quelques dizaines d'années, mourir, être enterré et se décomposer à nouveau en ses différents constituants matériels ? L'âme n'est-elle qu'un produit du corps physique, qui disparaît en même temps que ce dernier ? L'organisme est-il uniquement déterminé par la disposition héréditaire des parents et des ancêtres ? Le corps se développe-t-il uniquement selon les lois de l'hérédité ?

Beaucoup en sont convaincus. D'autres, au contraire, pensent que l'homme lui-même ou bien sa substance spirituelle, son âme, continue à vivre

au-delà de la mort. Les conceptions divergent et sont plus ou moins claires. Ainsi, certains croient que les défunts reposent dans leur tombe jusqu'à leur résurrection dans la chair. Ils font graver sur la tombe de ceux qui leur sont chers des paroles telles que : « Qu'il repose en paix. » Ils pensent que, malgré son état de décomposition évidente, le corps matériel peut ressusciter.

Si l'on interroge les églises chrétiennes à propos de la vie et de la mort, on doit se rendre à l'évidence qu'elles ne sont pas en mesure d'émettre des affirmations concluantes sur ce qu'il advient après la mort, puisque la Bible ne renferme pas de données précises sur cette question. Beaucoup de personnes liées aux églises institutionnelles ont peur de devoir éventuellement souffrir en enfer ou d'être livrées à la damnation éternelle, après le jugement dernier.

Pour sa part, l'homme moderne et éclairé du 20ème siècle évite volontiers la question de la « mort ». Il admet seulement comme réel et existant ce qu'il peut percevoir et comprendre au moyen de ses cinq sens et de son intellect. Il s'identifie à son existence physique et constate qu'il est inclus dans

un tissu d'événements quotidiens que perçoivent ses sens. L'origine et le devenir de sa vie, le pourquoi et le comment de son destin, restent pour lui une énigme, par contre ce qu'il peut percevoir à l'extérieur, ce qui est pour lui concret, tangible, lui semble être sa vie. En raison de cette conscience matérialiste, il a naturellement peur d'envisager la fin de l'existence physique, sa mort, car il considère que celle-ci mettrait un point final à son existence.

C'est pourquoi il tient à cette vie qui, en dehors des problèmes qu'elle comporte, lui offre également maints agréments et attraits. Il aimerait pouvoir vivre longtemps et ne voudrait pas voir disparaître les personnes qui lui sont chères. C'est ainsi que parents et amis cherchent bien souvent à retenir une personne proche, bien que celle-ci soit déjà au seuil de la mort.

La peur et l'ignorance ont recouvert d'un tabou ce qui se rapporte à la mort. Il y a quelques années seulement que cette attitude a commencé à changer, lorsque différents médecins se sont donnés pour nouvelle tâche d'accompagner les personnes mourantes et de ne plus les « abandonner à elles-

mêmes » lorsque toute assistance médicale semblait vaine.

Les expériences aux frontières de la mort furent à l'origine d'un changement de mentalité et de diverses réflexions. Elles encouragèrent à élargir l'horizon, devenu trop étroit, des connaissances sur la vie. Un grand nombre de personnes pressentent ou croient déjà en la véracité des conceptions venant de contrées de cette Terre moins imprégnées par le matérialisme, où la mort est considérée comme une simple étape dans le cycle naturel de la vie. Les personnes vivant dans ces cultures sont convaincues que le « mort », ou plus exactement son âme, continue à vivre après la mort du corps physique. La plupart du temps, elles savent également que l'âme peut passer par plusieurs vies terrestres à diverses époques et dans différents corps.

Dans le monde occidental également, la croyance populaire sait que la vie se poursuit. Lorsque des chercheurs publient aujourd'hui leurs observations scientifiques sur le processus de la mort, ils mettent en évidence des connaissances qui ne sont absolument pas nouvelles. En effet, les théories scientifiques et les dogmes des églises

sont peut-être parvenus à extirper de notre conscience ces connaissances ancestrales, mais elles n'ont jamais pu les réfuter, voire changer la réalité en la niant.

L'exposé présenté dans cette brochure rejoint tout à fait les expériences d'un très grand nombre de personnes. Cependant, il corrige beaucoup de choses et va en partie bien au-delà des limites des connaissances actuelles ; il nous emmène au-delà de la matière, dans le monde de l'Esprit. C'est de là, de l'Esprit, que vient le savoir transmis ici.

A toutes les époques, les vérités fondamentales de la vie ont été révélées directement par l'Esprit de Dieu à travers la parole prophétique, aujourd'hui aussi. Nous avons seulement formulé avec nos propres mots ces connaissances de source divine.

La mort n'est pas une destruction mais une transformation

« Vita mutatur, non tollitur »
La vie n'est pas détruite, mais transformée
(vieille épitaphe)

Tout est énergie et aucune énergie ne se perd !

La vie est une forme d'énergie ! De même que, jusqu'à aujourd'hui, les scientifiques ne sont pas en mesure de déterminer avec précision d'où vient l'énergie, pourquoi et comment elle se forme, ils ne peuvent pas non plus expliquer la vie, mais uniquement la décrire. Cette manifestation d'énergie qu'est la vie se soustrait à l'investigation scientifique, tout comme notre âme.

L'âme est une dimension essentielle de l'être vivant « homme ». Où était-elle avant la naissance de l'homme ? Où se rend-elle lorsque le corps se décompose à nouveau en ses différents constituants ?

En tant qu'organisme vivant, le corps physique est le produit d'une transformation de matière. Après la mort, lorsque la vie se retire, un processus de transformation a lieu et il se décompose à

nouveau en ses constituants matériels. Mais qu'en est-il de la « vie » ? Qu'en est-il de l'âme ?

Malgré les plus grands efforts d'investigation scientifique, une réflexion qui ne prend en compte que la matière n'est pas en mesure de nous expliquer ce qu'il y a de plus naturel pour tout un chacun, à savoir la vie qui nous entoure sous forme de millions d'animaux, de plantes, de micro-organismes, etc. Comme tout le monde le sait, la chenille naît de l'œuf du papillon. Plus tard cette chenille s'enveloppe dans son cocon et se transforme en chrysalide d'où apparaîtra bientôt un nouveau papillon. La vie se transforme mais ne disparaît pas !

Dans les révélations qu'Il donne à notre époque, l'Esprit de Dieu nous explique que tout est énergie. La vie est énergie, elle ne peut donc pas être détruite, supprimée. Seule sa forme peut changer. La vie dans sa forme originelle est de nature spirituelle, elle est Esprit. Notre âme est existence spirituelle, une forme de vie spirituelle.

Pour de très nombreuses personnes vivant en dehors de la civilisation occidentale, le fait que

l'âme existe déjà avant l'engendrement de l'être humain et qu'elle « survit » à la disparition de celui-ci, fait partie des connaissances de base. Cela signifie qu'avant de naître, nous existons déjà en tant qu'âme, en tant que corps spirituel se trouvant dans les plans spirituels.

C'est cela et bien plus encore que nous apprenons dans les révélations données à notre époque par le monde spirituel.

Notre âme chemine depuis longtemps déjà. Elle est originaire des mondes spirituels purs d'où elle vint jadis. Elle retourne maintenant vers le Père éternel dans les royaumes de lumière célestes. Son cheminement passe par les royaumes des âmes, appelés également plans de purification. Si certaines conditions sont remplies, elle a la possibilité de « se glisser » dans un corps humain pour se défaire d'une partie de ses charges au cours d'une vie terrestre, dans le temps et l'espace. Si elle y parvient, elle pourra poursuivre son chemin de retour dans des domaines plus lumineux des plans de purification. Elle aura alors progressé sur son chemin.